



Comune di San Martino in Rio

**Nuovo  
campo  
sportivo  
in sintetico**

***Inaugurazione***

***sabato***

***10 ottobre 2015***

***ore 15 - 21***





## PROGRAMMA 10 ottobre ore -15/21

- ORE 15** PARATA CHEERLEADERS FLAMES JUNIOR
- ORE 15.30** SFILATA E PARTITE SQUADRE GIOVANILI  
U.S.D. SAMMARTINESE E POLISPORTIVA RIAZ '88
- ORE 17.30** INAUGURAZIONE UFFICIALE  
Oreste Zurlini, sindaco  
Giammaria Manghi, presidente Provincia di Reggio Emilia  
Stefano Bonaccini, presidente Regione Emilia Romagna  
Stefano Bonacini, patron del Carpi  
Giuliano Venturelli, presidente dell'U.S.D. Sammartinese  
Erio Cavazzoni, assessore allo Sport
- ORE 18.30** RINFRESCO CON PRODOTTI TIPICI
- ORE 19.30** SPETTACOLO IN CAMPO CON  
BEDIZZOLE MARCHING BAND (figurazioni e musica)
- ORE 20** AMICHEVOLE INVASIONE IN CAMPO PER TOCCARE CON  
PIEDI E MANI IL MANTO SINTETICO !!!

## 15 ottobre ore -15/17

- ORE 15** Partita SAMMARTINESE-CARPI
- ORE 16** RISTORO CON GNOCCHO FRITTO ANCHE DA ASPORTO
- A SEGUIRE** PARTITA SAMMARTINESE - CARPI ANNATA 2002

CON IL CONTRIBUTO DI



## UN'AREA SPORTIVA DI 63.000 MQ



Un nuovo impianto che rappresenta il primo sudato tassello di un'area sportiva di più di 63.000 mq. Dove sicuramente il terreno di gioco in erba sintetica rappresenta la parte più importante, non solo per le tecniche costruttive di ultima generazione, ma anche perché nella sua realizzazione l'aspetto "ambiente" ha avuto la sua rilevanza sia nella scelta dei materiali e componenti ma anche per i sistemi utilizzati nel recupero delle acque piovane e di innaffiamento. Anche la palazzina, interamente realizzata per la parte spogliatoi e servizi, è stata progettata in modo che sul piano tribuna possano essere costruiti successivamente oltre che la copertura anche locali da adibire a sede e sale multifunzione. Un primo tassello di un'area sportiva importante ma non sufficiente, che ci impegna ed impegnerà le future amministrazioni e società sportive ad un lavoro comune per colmare quei vuoti in attrezzature ed impianti. L'apertura dello stadio mi porta sicuramente a fare una riflessione su quello che è stato, o meglio è diventato, un difficile percorso che potrei intetizzare in tre distinte fasi. Una prima, che ha portato alla rinuncia dell'area allora identificata (circa 35.000 mq) tra via Malaguzzi ed il Cavo Tresinaro a causa del diniego di alcuni soggetti proprietari e di forti difficoltà, anche di viabilità, rispetto le norme urbanistiche attuali. Una seconda con la ricerca di una zona che oltre a rispondere alle normative tecniche\ambientali degli organi preposti alle autorizzazioni, potesse fornire importanti vantaggi anche per la collettività. E per questo sicuramente l'ampiezza dell'area individuata, quasi doppia rispetto a quella precedentemente identificata, potrà permettere, come evidenziato da un progetto preliminare riguardante l'intero comparto, lo sviluppo non solo di impiantistica sportiva ma anche di spazi legati a servizi – intrattenimento e svago. La terza fase invece è stata fortemente condizionata dal momento economico del paese che ha investito in particolar modo il settore delle costruzio-

ni, che ci ha costretto più volte a modificare, o meglio a ricercare, le fonti di finanziamento necessarie per realizzare l'impianto. I cui effetti hanno inciso sicuramente sulla durata dei lavori. Non nascondo neanche il timore avuto in alcuni istanti di non veder realizzata l'opera, anche se nonostante le grandi difficoltà non è mai venuta a meno da parte dell'amministrazione determinazione e volontà politica di doverlo realizzare. Detto ciò credo sia giusto e doveroso ringraziare chi in questi anni ha fatto sforzi e sacrifici importanti e mi riferisco a dirigenti, sportivi, appassionati che la seguono, della società U.S.D. Sammartinese. Che nonostante le difficoltà logistiche sono riusciti a mantenere l'attaccamento a questo sport dei nostri giovani riuscendo anche a rinnovarsi come società, con gli auguri che col nuovo impianto possa riprendere quel radicamento storico che da sempre questa società ha col nostro territorio. Sarebbe principalmente per loro, ma anche per tutti i ragazzi e le famiglie sammartinesi sportive e non, che se dovessi oggi iniziare con una frase un discorso questa sarebbe sicuramente "Scusate il ritardo ...." p.s. Un particolare ringraziamento a chi della macchina comunale, operando con professionalità, ha dato un importante contributo alla realizzazione del progetto.

**Erio Cavazzoni, assessore allo Sport**



# IL NUOVO POLO PER ATTIVITÀ RICREATIVO/SPORTIVE

## Parlano i progettisti Marco Poli e Guido Tassoni

**AREA** - La nuova area sportiva, individuata dall'amministrazione comunale, consente in futuro la realizzazione di un Palazzo dello Sport, oltre a quanto già destinato al gioco calcio, ossia un campo regolamentare con tribuna per gli spettatori e ulteriori campi da calcio per l'allenamento. Le strutture sportive previste sono rivolte ad un livello di utenza comunale, indistintamente a tutte le fasce di età (dai giovanissimi agli anziani)

**LOCALIZZAZIONE** - La scelta della localizzazione dell'intervento, nonché la progettazione della viabilità e l'attenzione verso la connessione dei percorsi di mobilità alternativa, mirano fortemente a realizzare un intervento sostenibile, atto a minimizzare l'impatto ambientale. La creazione del nuovo polo ricreativo/sportivo si inserisce razionalmente nel paesaggio e nell'ambiente circostante, offrendo un'ulteriore area verde pubblica ad uso della collettività.

**PROGETTO PRELIMINARE** - Il progetto preliminare

aveva lo scopo di definire il progetto unitario del comparto destinato ad attrezzature sportive comunali.

**PROGETTO DEFINITIVO** - Il progetto definitivo definiva l'attuazione del Primo Lotto funzionale che prevedeva la realizzazione della tribuna con i locali ed i servizi per il calcio, il campo da calcio principale regolamentare in erba artificiale, il campo di allenamento in erba naturale, il campo di allenamento 60x40 in erba artificiale, la centrale termica e magazzino, nonché l'area a parcheggio e la strada di accesso. I successivi stralci funzionali definiranno le opere ed i servizi a completamento delle dotazioni del nuovo polo ricreativo/sportivo, così come erano state individuate nel progetto preliminare.

**PROGETTO ESECUTIVO** - Il progetto esecutivo prevedeva l'esecuzione delle seguenti opere:

- **Tribuna per campo gioco calcio** - Complessivamente il fabbricato ha dimensioni, in pianta, pari a 36,82 ml di lunghezza e 15,95 ml di larghezza per un'altezza massima pari a circa 5,40 ml

- **Opere strutturali** - La struttura portante del fabbricato (Autorizzata dal Servizio tecnico di Bacino) è antisismica ed è realizzata con telaio in C.A., con pilastri gettati in opera e solai prefabbricati tipo "predalles" - Le gradonate per il pubblico sono realizzate in C.A. gettato in opera e sono state rifinite con trattamento a resina per renderle completamente impermeabili - La copertura della tribuna è al momento a tetto piano. Nel completamento verrà realizzato il piano superiore ove troverà sede una sala polifunzionale, la sede della società sportiva e altri servizi accessori e la copertura verrà realizzata con struttura in profilati d'acciaio zincati a caldo e verniciati. Il manto di copertura sarà in acciaio zincato, rivestito superiormente da un composto plastico anticorrosivo ed insonorizzante e da una lamiera di alluminio naturale sulla parte inferiore ed una sulla parte superiore.

- **Finiture esterne** - Le strutture di tamponamento sono realizzate stratigrafiche, opportunamente isolate con pannelli coibentanti per garantire il rispetto





### **ricettività media settimanale delle differenti strutture:**

*Palazzo dello Sport à 100/200 persone/giorno*

*Campi da Calcio à 100/200 persone/giorno*

### **maggiore utilizzo delle strutture nel fine settimana:**

*Palazzo dello Sport à 300/400 persone/giorno*

*Campi da calcio à 300/400 persone/giorno*

delle norme vigenti in materia di isolamento e risparmio energetico - La facciata ovest sarà in sede di completamento caratterizzata da rivestimento con paramento metallico esterno ad andatura verticale con colorazione silver per connettersi organicamente alla copertura.

- **Serramenti esterni** - Le finestrate esterne sono caratterizzate da serramenti a nastro con apertura a wasistas, sia al piano terra che al piano primo. I serramenti sono realizzati con profili a taglio termico e vetrocamera antisfondamento e ad elevato contenimento energetico .

- **Pavimentazioni** - I locali interni sono finiti con pavimentazione in grès porcellanato, posato accostato. Il battiscopa è in elementi in grès porcellanato con classe di rugosità adeguata nei locali docce.

- **Controsoffitti** - I locali "umidi" (docce, locali igienici, , ecc..) sono controsoffittati con lastre di cartongesso su apposita struttura metallica portante in profili di acciaio zincato. I locali spogliatoi e di servizio alla struttura e polifunzionali sono controsoffittati con moduli in fibra minerale.

- **Serramenti interni** - Le porte interne sono realizzate con profili non termici complete di pannello di finitura in laminato plastico ed imbotte perimetrale in alluminio. Le porte dei servizi igienici sono del tipo rialzato su piedini, con finitura in laminato speciale, per agevolare le operazioni di pulizia dei locali.

**BARRIERE ARCHITETTONICHE** - Per quanto ri-

guarda le infrastrutture di accesso, si evidenzia che il progetto prevede la realizzazione di una strada carrabile asfaltata in piano di accesso all'edificio della Tribuna. In posizione limitrofa all'edificio sono collocati tre posti auto per disabili in area protetta dal percorso carrabile principale.

I servizi al piano terra, compresi gli spogliatoi per arbitri e atleti, sono anch'essi dimensionati e progettati per l'utenza da parte di disabili: i corridoi hanno una larghezza di almeno 1,50 ml, consentendo sempre l'inversione di marcia per una persona su sedia a rotelle; le porte hanno larghezza pari a 0,90 ml; i pavimenti sono complanari e non sdruciolevoli; eventuali dislivelli sono sempre inferiori a 2,50 cm.

**ing. Marco Poli e arch. Guido Tassoni,  
progettisti**



## INDIVIDUAZIONE E DESCRIZIONE DELLA NUOVA AREA SPORTIVA



6

La nuova Area Sportiva Comunale (deliberazione n.25 del 26.03.2008 del Consiglio Comunale), era originariamente prevista nel quadrante territoriale a sud-ovest del locale centro abitato, a margine delle strade comunali Via D'Antona e Via Malaguzzi e del corso d'acqua denominato Cavo Tresinaro. A seguito di formale rinuncia (agli accordi già sottoscritti tra le parti) di diversi soggetti privati proprietari delle aree necessarie alla sua realizzazione, è stata successivamente individuata nel comparto urbanisticamente definito con la sigla P.P.9, posto a sud-est del centro abitato, a margine delle strade comunali Via

Falcone e Via Roma, in prossimità del Cimitero e dei quartieri residenziali denominati P.P.4 e P.P. Aurora. Il tutto è frutto:

1. dell'accordo di pianificazione sottoscritto in data 22 luglio 2008 tra il comune di San Martino in Rio e le ditte Andria e Tecton
2. dell'approvazione della variante urbanistica (atto consiliare n.36 del 25.06.2009) e del progetto urbanistico di PP (atto di consiglio n. 47 del 21 settembre 2009), unitamente allo schema di convenzione attuativa
3. della sottoscrizione della convenzione stessa (atto

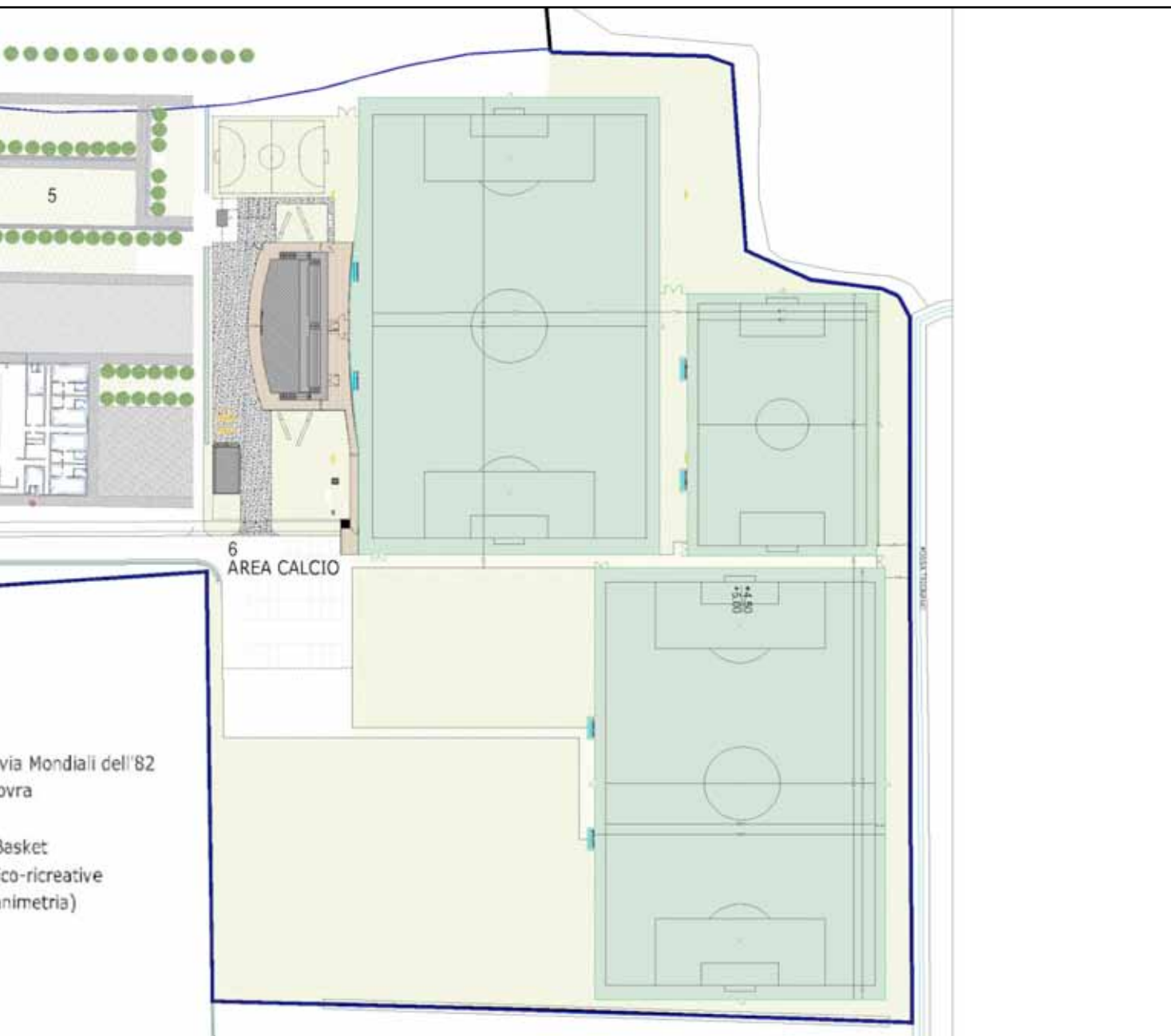

del 18.11.2009 di Zanichelli Luigi, notaio in Correggio)

Attraverso tali operazioni, ed altre opzioni, il Comune di San Martino in Rio **ha acquisito in forma gratuita** la piena proprietà delle aree destinate:

- ad ospitare il **futuro polo sportivo comunale**, una superficie complessiva di **mq 63.757**, sulla quale, con le specifiche attrezzature riservate al **calcio**, si prevede l'insediamento di futuri impianti polifunzionali per la pratica delle attività sportive di **volley e basket** e di un'area scoperta attrezzata per **attività ludico-ricreative**, oltre a diversi

percorsi di tipo pedonale, ciclabile e carrabile e ai relativi spazi di manovra e sosta

- a una futura edificazione, con funzioni residenziali, a nord dello stesso polo sportivo, sub-comparto A2 (mq 3.700 e capacità edificatoria di mq 1.205 di SU) e lotto A3 (mq 3.800), per un totale di ulteriori **mq 7.500**, oltre alle aree destinate ad ospitare le dotazioni urbanistiche e le opere di urbanizzazione primaria e secondaria.

**Fabio Testi e Vincenzo Ugolini,**  
**ufficio tecnico comunale**

## IL PROGETTO DELL'AREA CALCIO

L'area calcio occupa la porzione ad est della nuova zona sportiva comunale per una superficie scoperta pari a circa 38.000 mq dove:

- termina la viabilità di accesso, con un sistema di parcheggi automezzi e relative aree di manovra (**zona H della planimetria**)

- è stato realizzato il campo principale (**zona A della planimetria**) in erba sintetica delle dimensioni di ml 104x63, omologato fino alla categoria "serie D"

- è stato completato il Piano terreno del corpo servizi/tribuna (**zona B della planimetria**), all'interno del quale trovano spazio 5 spogliatoi atleti, 2 spogliatoi arbitri, il locale infermeria, la lavanderia, i magazzini, il bar, la hall di accoglienza, i servizi igienici per il pubblico e 2 corpi di scale di collegamento al primo comparto della tribuna, attualmente disponibile per una capienza di oltre 200 spettatori. **Quanto eseguito è il primo stato di avanzamento dell'intervento, progettato e predisposto per la futura realizzazione di un piano superiore ospitante una sala po-**

**livalente, servizi e attrezzature per attività sportivo-riabilitative, oltre la sede della Società sportiva, il tutto completato da una copertura a conchiglia come da elaborato grafico di pag. 11.**

- è stato completato un manufatto organizzato su un unico livello di piano (**zona C della planimetria**) ad uso magazzino e centrale termica per una superficie coperta di oltre 75 mq

- sarà realizzato un campo da calcio a 7 in erba sintetica (**zona D della planimetria**), delle dimensioni ml 60x40

- sarà realizzato un campo da calcio a 5 in erba sintetica (**zona E della planimetria**), delle dimensioni ml 25x18

- sarà realizzato un campo da calcio a 11 in terreno naturale (**zona F della planimetria**), delle dimensioni ml 100x64.

**Fabio Testi e Vincenzo Ugolini,**  
**ufficio tecnico comunale**





## AREA CALCIO



## IL COSTO DELL'OPERA

L'intervento sino ad ora completato ha comportato un investimento al lordo di spese tecniche ed iva, pari ad **euro 2.300.000** dei quali:

- **€ 660.000** per opere di urbanizzazione (viabilità di accesso, percorsi pedonali, parcheggi, sotto servizi per le forniture di reti gas, energia elettrica e per lo smaltimento di acque reflue, manufatto ad uso centrale termica e magazzino, pozzo artesiano per irrigazione e rifacimento del sistema di adduzione dell'acquedotto)

- **€ 640.000** per la realizzazione del campo sportivo principale, completo dell'impianto di illuminazione, della recinzione e delle attrezzature interne

- **€ 1.000.000** per la realizzazione del primo livello di piano della palazzina ad uso servizi e tribuna dalla superficie coperta di oltre mq 580 che, come indicato in precedenza, si compone di tutti i servizi per il calcio e di una tribuna per una capienza di poco oltre le 200 unità.

Gli importi di cui sopra sono stati **finanziati** per:

- **€ 505.000** da alienazione a terzi di terreno edificabile di proprietà comunale, acquisito dall'Amministrazione attraverso il citato accordo di pianificazione del comparto P.P.9

- **€ 450.000** a scomputo oneri derivanti da ulteriore e precedente accordo procedimentale

- **€ 300.000** provenienti da incentivo per la produzione di energia elettrica del campo fotovoltaico di proprietà comunale

- **€ 1.045.000** provenienti da risorse proprie dell'Amministrazione, per lo più derivanti dalla escussione di garanzia fidejussoria (fermo restando che l'effettivo onere a carico del Comune si riduce a € 900.000 circa, in considerazione che la quota residua di € 145.000 circa corrisponde alle imposte di Iva, sul monte lavori e sulle spese tecniche, che sono deducibili)

**Fabio Testi e Vincenzo Ugolini,**  
**ufficio tecnico comunale**





PIANTA PIANO TERRA (i cui lavori sono completamente ultimati)



PIANTA PIANO PRIMO

di futura realizzazione, fatta esclusione per il tratto di tribuna individuato



PROSPETTIVA DELL'INTERVENTO ULTIMATO

Allo stato attuale restano da realizzare i locali al piano primo e la copertura a "conchiglia"

# INTERVISTA A GIULIANO VENTURELLI PRESIDENTE U.S.D. SAMMARTINESE



*D - Presidente siamo al taglio del nastro. Il campo è pronto. Cosa ne pensa?*

R - Penso sia un grosso traguardo, dopo 10 anni di disagi soprattutto per la vecchia gestione, finalmente si potrà lavorare con più serenità.

*D - Una struttura di cui si può essere orgogliosi e che può*

*diventare un punto di riferimento non solo per San Martino.*

R - Sì è vero per San Martino può essere una grossa opportunità come posizione geografica, infatti nel raggio di 25 km, ci sono ben 4 società professionistiche che potrebbero utilizzare la struttura con benefici sia per la società che per il comune.

*D - Quindi c'è entusiasmo e si parte per future avventure?*

R - Certo. Si è risvegliato un grande entusiasmo e voglia di fare belle cose, volontà che si era affievolita nel tempo visto che nell'ultimo decennio in particolare la 1° squadra e la juniores hanno praticamente giocato sempre in trasferta con ovvi

disagi e costi.

*D - Quali sono le note tecniche del nuovo campo che vuole sottolineare?*

R - Il campo è sicuramente di qualità eccellente, con un tappeto di ultima generazione che si avvicina molto a un campo in erba naturale, il quale porta ad un vistoso calo degli infortuni, ma non meno importante il fatto di poter sempre giocare con un minor impegno di manutenzione.

*D - Scelte importanti, fortemente volute. Per la loro realizzazione c'è stato il giusto mix tra Amministrazione comunale e Società?*

R - Sicuramente. Anche se da parte della società penso di poter affermare che molto è stato fatto per tenere comunque viva la voglia di fare calcio nonostante i disagi provocati dalla lunga mancanza del campo. Sì, il mix è stato positivo.

*D - Il nuovo stadio porterà nuovi benefici alla squadra? Quali?*

R - Già da quest'anno sta portando benefici. Infatti siamo riusciti a riportare a casa tanti ragazzi di San Martino che si erano distribuiti nei vari campionati e squadre della provincia. Un grosso vantaggio per San Martino è quello di poter venire allo stadio e

## SQUADRE U.S.D. SAMMARTINESE

### 1° SQUADRA ROSA GIOCATORI

**ALLENATORE** Dotti Giuliano    **2° ALLENATORE** Zanni Mariano

**PORTIERI** Zaccone - Moscardini

**DIFENSORI** Parmeggiani - Calmic - Ferretti - Casoni - Rocco

Fraulini - Gambarati - Malaguti - Cirillo - Pietri

**CENTROCAMPISTI** Zara - Lodesani - Guidetti - Ruta

Bonacini - Grimaldi - Papi - Gozzi - Berselli Nicola

**ATTACCANTI** Muoio - Berselli Alessandro - Melis - De Luca

Santoli - Ben Saad Carmelo - Ben Saad Akram

**SETTORE AGONISTICO ANNATE: JUNIORES 1999 - 2000 - 2001 - 2002**

**SETTORE PREAGONISTICO ANNATE: 2003 - 2004 - 2005 - 2006**

**SCUOLA CALCIO E PRIMI CALCI 2007 - 2008 - 2009/2010**

**AMATORI**



tifare per i ragazzi del nostro paese .

*D - Questo significa responsabilità, impegni e progetti: quali sono le novità della stagione sportiva che va a cominciare? Quali auspici?*

R - Quello che possiamo promettere è tanto impegno e serietà nel portare questa gloriosa società ad essere un modello per tutti. Già da quest'anno abbiamo inserito professionisti validi e preparati per far crescere tutto il settore giovanile, che è il fulcro del nostro futuro, mantenendo i conti a posto, elemento da non tralasciare, con l'auspicio di vedere riconosciuto il lavoro svolto con tanta umiltà .

*D - Presidente, Il calcio non è solo sport, ma è anche momento di gioia, aggregazione e crescita, perché un genitore dovrebbe iscrivere il proprio figlio alla Sammartinese Calcio?*

R - Il calcio, come tutti gli sport, penso che sia una grande scuola di vita, con momenti di gioia ma anche momenti di duro lavoro e sacrificio. Per crescere nello sport come nella vita serve un giusto mix di entusiasmo, voglia di fare e soprattutto umiltà e impegno. Penso che un genitore possa scegliere la scuola calcio sammartinese per vari motivi, ma l'elemento più importante è che i ragazzi giocano in un ambiente allegro, sano e gestito da persone molto preparate.

*D - Per concludere Presidente: cosa si sente di dire ai suoi ragazzi?*

R - Ai nostri ragazzi sento di fare un grosso in bocca al lupo e di lavorare per crescere sempre di più,



di avere rispetto per le strutture che il comune ci mette a disposizione e che noi gestiamo con passione. Quindi per concludere semplifico con 4 frasi:

- rispetto per le strutture e le persone che lavorano per voi
- impegno e serietà
- gioia di fare sport e di stare insieme
- rispettare sempre l'avversario e l'arbitro

*D - Chi vuoi ringraziare per i risultati ottenuti?*

R - Per i risultati ottenuti vorrei ringraziare il Sindaco e l'Amministrazione comunale ma anche il vecchio gruppo dirigenziale della Sammartinese che ha avuto tanta costanza e pazienza nell'aspettare.



## STAGIONE 2015/16: LA SQUADRA DEL CARPI IN ALLENAMENTO A SAN MARTINO IN RIO



In qualità di Presidente della Società Carpi F.C. 1909, attualmente militante con la propria squadra nel campionato di Serie A, esprimo la mia grande soddisfazione e apprezzamento per la stretta collaborazione da poco instaurata fra la mia Società e il Club dilettantistico Sammartinese Calcio. A seguito di diversi incontri, abbiamo riscontrato nei dirigenti di San Martino in Rio, interlocutori disponibili e competenti con i quali volentieri inizieremo, da questa stagione, un percorso insieme di reciproca collaborazione che ci vedrà affiancati sia dal punto di vista logistico che sportivo. Il campo sintetico che ospiterà gli allenamenti della nostra prima squadra e della categoria Primavera, rispecchia totalmente tutte le caratteristiche per svolgere, nella maniera più adeguata, attività sportiva a livello professionistico. Il tutto avvalorato da persone che ci hanno sempre dimostrato grande senso di ospitalità e amicizia che nel tempo saremo felici di ricambiare

***Claudio Caliumi, presidente Società Carpi F.C. 1909***



Per quello che riguarda il Carpi che si allenerà a San Martino in Rio sulle nostre strutture, penso che sia motivo di orgoglio sia per il Comune che tanto ha investito nella struttura, sia per la Società che avrà l'onore e l'onore di gestirle. Credo di poter dire che sarà un bel trampolino di lancio per il paese e noi stessi. Anzi colgo l'occasione per ringraziare sia il Patron Bonacini sia il responsabile del settore giovanile Gianluca Vecchi per averci scelto come struttura per i loro allenamenti.

***Giuliano Venturelli, presidente della U.S.D. Sammartinese***



L'accordo che si sta preparando con il Carpi F. C., cui do più di un significato, rappresenta sicuramente un buon banco di prova per la nuova struttura. Come prima cosa penso che rappresenti l'apprezzamento per la qualità delle scelte costruttive fatte, in particolar modo terreno e servizi allegati (spogliatoi). Aver coniugato, esigenze richieste dalle omologazioni Coni, esperienze di chi ormai da anni realizza terreni di ultima generazione, indicazioni date dai progettisti e dal nostro Ufficio tecnico, ha portato sicuramente a un risultato molto apprezzato dagli esperti del settore: non solo per le caratteristiche che portano a un utilizzo del campo con qualsiasi situazione meteorologica, ma anche per le risposte tecniche che il terreno da gioco offre. La gestione di un pacchetto di collaborazione stagionale con il Carpi F. C. sarà anche l'occasione per mettere a punto l'organizzazione di chi dovrà provvedere alla gestione futura dell'impianto e servirà a capire le potenzialità che l'impianto stesso può esprimere. Questo pacchetto, visto gli orari di utilizzo - tutti nel primissimo pomeriggio - non penalizzerà in nessun modo la fruibilità dell'impianto per le compagini locali del settore giovanile, che nel tempo saranno quelle che dovranno trarre maggior beneficio dall'utilizzo del terreno con manto in sintetico naturale.

***Erio Cavazzoni, assessore allo sport***



## A SAN MARTINO IN RIO VIA MONDIALI DELL'82 È LA NUOVA STRADA CHE PORTA ALLO STADIO



Ci sarà a San Martino in Rio una nuova strada. Questa strada si chiamerà "Via Mondiali dell'82" e collegherà via Massimo D'Antona con il nuovo Stadio. Con un po' di fantasia ed un po' di giocosa ironia abbiamo, con questo, voluto ricordare il magico momento

in cui Enzo Bearzot sollevò la Coppa e il Presidente Pertini alzò le braccia al cielo interpretando l'entusiasmo di tutti gli Italiani. Ci fa piacere pensare che tutte le giovani leve che giocheranno sul nostro campo ricorderanno, anche per un attimo, uno degli episodi più belli di questo sport.

D'altra parte questa nuova struttura che arricchisce il patrimonio pubblico, già di per sé importante, degli impianti sportivi e educativi rivolti ai Giovani, le sue gare le ha già vinte. Quest'opera, enorme per un Comune di 8.000 abitanti, ha vinto contro la crisi economica, contro il taglio dei Bilanci comunali, ha superato gli ostacoli del Patto di Stabilità, il crollo dell'edilizia, le difficoltà delle Imprese edili, il valore azzerato delle aree pubbliche che, a suo tempo, erano state messe a disposizione per affrontare i fi-

nanziamenti. Non sempre si è capito che abbiamo affrontato un vero percorso ad ostacoli per arrivarci in fondo, ci siamo arrivati!

Tutti gli Esperti ci dicono che è un ottimo campo, fra i migliori in sintetico esistenti. Ciò attribuisce alla struttura una potenzialità di utilizzo che apprezzeremo compiutamente solo negli anni futuri.

Voglio anche sottolineare il valore urbanistico di questa operazione. E' un'intera area di San Martino che verrà valorizzata con una nuova viabilità, nuova illuminazione pubblica e aree destinate, oltre che allo Sport vero e proprio, anche al Tempo libero e alle attività associative e ricreative. Giocheranno squadre di formazione professionale, ma è soprattutto alle Attività Giovanili della Unione Sportiva Sammartinese che abbiamo voluto pensare. In mente abbiamo sempre avuto il patrimonio di oltre 300 Giovani che sono organizzati in questa Società sportiva. Forse non sarà un caso, in questi giorni mi ronzano sempre in testa le parole di una bellissima canzone di Francesco De Gregori intitolata appunto "La classe calcistica del '68": Sole che batte sul Campo di pallone ecc, ecc...

**Oreste Zurlini, sindaco**







**IL CARPI NEL NOSTRO CAMPO DA CALCIO**